內政部新聞紙登記證京警字第弍零四號　中華郵政登記認為第一類新聞紙　廣東省政府新聞處登記證特字第二八

大光報

廣州版
（總社）
社長：陳錫餘

TAI KWONG PO
(THE IMPARTIAL & ENLIGHTENING JOURNAL)
CANTON, KWANGTUNG, CHINA.

THE NORTHERN KWANGTUNG EDITION - KUKONG
THE SOUTHERN KWANGTUNG EDITION - KWANGCHOWWAN
THE EASTERN KWANGTUNG EDITION - SWATOW

總社社址：廣東廣州光復中路七十四號
總社電話：編輯部：一一五七四三　經理部：一一五七四三　營業部：一一八五
總社電報掛號：廣州　七四一一

粵南版：廣東湛江市赤坎光復路
粵北版：廣東韶關風度中路九十二號
粵東版：廣東汕頭市昇平路七十四號
海南版：廣東海口新華路十一號

今日出紙大張
報費零售每份國幣五千元（外埠另加郵費）

中華民國二十八年七月七日創刊
新聞紙第二八九二號

本報設立韶關分館啟事

茲為加強本報總社與北各地業務，特在韶關風度中路九十二號設立「大光報韶關分館」，派徐榮昌君為分館主任，負責採訪新聞，接發廣告及發行報業等事，凡南雄，始興，樂昌，坪石，星子，乳源，連平，翁源等處本報代理，又均由該分館轄屬，如蒙惠顧，請駕臨或來函商洽是荷。本報并在曲江設有一粵北特派員及粵北報社總經理一名兼任此聲明。

國光化學工業社

總行及分行同時舉行

大贈送

・只有今明兩天・

★贈例★

品名件別	價目	贈送	數量價值
買檸檬香皂	每件一萬元	送真雪梨或衣架孖梘	一件五千元
買國花香皂	每件一萬元	送真雪梨或衣架孖梘	一件五千元
買孔雀香皂	每件一萬元	送真雪梨或衣架孖梘	一件五千元
買國光藥皂	每件一萬元	送真雪梨或衣架孖梘	一件五千元
買孔雀藥皂	每件一萬元	送真雪梨或衣架孖梘	一件五千元
買衣架孖梘	每孖一萬元	送真雪梨或衣架孖梘	一件五千元
買孔雀孖梘	每孖萬五元	送真雪梨或衣架孖梘	一件五千元
買雀孖梘	每孖萬五元	送真雪梨或衣架孖梘	一件五千元
買黃鸝孖梘	每孖一萬元	送真雪梨或衣架孖梘	一件五千元
買白鸝孖梘	每孖萬二元	送真雪梨或衣架孖梘	一件五千元
買國光皂片	每盒萬二元	送真雪梨或衣架孖梘	一件五千元
買二號硼酸浴皂	每件一萬元	送真雪梨或衣架孖梘	一件五千元
買大號硼酸浴皂	每件萬五元	送檸檬香皂或衛生藥皂	一件一萬元
買雪梨條皂	每條三萬二	送檸檬香皂或衛生藥皂	一件一萬元
買五彩條皂	每條五萬元	送檸檬香皂或衛生藥皂	一件一萬元
買國花髮臘	每樽二萬五	送檸檬香皂或衛生藥皂	一件一萬元
買二號惟髮香油	每樽二萬元	送檸檬香皂或衛生藥皂	一件一萬元
買大號惟髮香油	每樽四萬元	送大硼酸浴皂或國光香皂	一件萬五元
買自力條梘	每條七萬元	送國光香皂或硼酸浴皂	一件二萬五元
買孔雀條梘	每條七萬元	送國光香皂或硼酸浴皂	一件二萬五元
買真雪梨條梘	每條五千元	送檸檬梘或硼酸梘辦	一件二千元

★革命梘頭每斤五千元★

……另送檸檬梘辦一件價值二千元……

百貨部照原價一律九折

總行第十甫路玖陸號　電話一柒四四號
分行海珠南路六九號　電話一一三六零

鍾煥新律師代表廣東省政府無線電總台全體員工緊要啟事

頃據當事人廣東省政府無線電台員工一百九十人共同委稱「同人等頃閱本（十二）月卅日本市越華報現象報公評報環球報等家載有省府無線電總台員工福利協進會全體會員具狀地方法院控告總台長黃國和利用權職侵占公款貪污舞弊等十六項罪名請求徹查嚴辦聞地院日間即可傳訊云云新聞一則查本總台員工並無所謂省府無線電總台員工福利協進會之組織抑亦根本無此名稱如有人以此名義具狀地方法院控告黃台長者當係一般鑽營失敗或落伍閒散之電訊人員欲急謀出路所採不擇手段之卑污行為同人等深感黃總台長國和正直廉明令嘉獎愛護同人有如家人父子故同人等不忍黃總台長有白璧之玷且值此戡亂時期深恐奸匪份子另有作用含沙射影使同人等受累為特具狀法院聲明外並共同委請貴律師代表登報啟事聲明以正視聽」一等情前來據此查核於法尚無不合合亟代表登報啟事如右

事務所豪賢路九十六號　電話一二八八九號

鍾煥新律師受任下列各當事人常年法律顧問通告

計開

全國省銀行廣州聯合通滙處
郵政儲金滙業局廣州分局
復興實業行廣州分行
豐慶商業行廣州分行
嶺東科學獎勵學院
廣州虎標永安堂
悅昌花紗行
大源行
華東大藥房
華德大葯房
聯春堂蛇藥酒行
聯春館第一分館
碧瀅醫院
華大商場
廣生銀號
中原運輸行
活佛照相館
中南行
廣州美珍鹽號
廣州民裕鹽號
吳明剛先生
東興印務書局
國風書局
廣發金舖
唯一文具行
建國書店
華南書局
光明書局廣州分局
南光書店
天地書店
時代書店
廣州正豐莊

本律師茲受任上開各當事人常年法律顧問嗣後關於彼等信用名譽財產營業及其他一切法益本律師當依法盡保障之責特此通告

事務所豪賢路九十六號　電話第一二八八九號

廣東省公路處通告

本處已移交國道各所站長及各離職人員覽各該員經領卅六年列報銷及應領未領補發薪津經臨各費統限卅柒年一月廿日以前未報呈處登記請保留逾期不予核銷補發並追繳前領暫付款仰即知照

廣東公路處換發職員證章公告

本處現製就卅七年度銅質圓形電白鑲地藍邊藍四字上鑄「廣東公路處」中鑴紅色五層樓首背刻下鑴紅號碼定於本年元月一日起換發佩用前發卅六年度證章亦於同日起作廢特此公告

粵海關稅務司公署通告

茲有本關緝獲各案之充公私貨一批計有捲煙紙（須領有稅務署准購單方准提貨）西藥玉石暨各種洋雜貨定於卅七年元月八日上午九時在本關後院私貨倉前當衆標投所有上列各標賣貨物之種類數量及標投辦法等項另紙張貼本關及私貨倉佈告處凡欲投購者希於元月五日至七日每日上午九時至十二時下午二時至五時前來本關私貨倉參閱貨樣並於元月八日上午九時以前按照規定辦法携備保證金（廣州市交換行莊本票）來關競投合行佈告週知此佈

暫行代理粵海關稅務司經蔚斐

中華民國三十六年十二月三十一日

粵海關通告

第一五六六號

據報本關查緝隊員柯能思於十二月十一日遺失粵海關隨車檢查臂章第五十七號一枚又配屬本關憲兵陳紀仕於十二月十七日遺失粵海關隨車檢查臂章第七十一號一枚除將各該臂章號碼註銷外茲特聲明作廢如有人拾獲冒用一經查覺定即拘辦不貸此啟

粵海關稅務司公署佈告

案奉

海關總稅務司署電令內開：「奉財政部三十六年十二月三十日財關字第三三三一號代電開奉國民政府令第十八次國務會議通過開徵臨時附加稅實施辦法（一）進口應稅貨品於現行法定附加稅外另徵臨時附加稅棉花米麥麵粉煤及燃焦原照官價結滙貨品及汽油煤油柴油已增加進口稅之貨品除外附加稅按進口貨原稅率徵百分之四十五兩種附加稅合爲百分之五十與進口稅同時徵收（二）暫定徵收期間爲六個月自三十七年一月一日起至六月三十日止凡自三十七年一月一日起申請報運進口者均須照徵該項附加稅合亟令仰遵照實施并佈告週知」等因：奉此，自應遵照，除依期實施外，合行佈告週知。此佈。

暫行代理粵海關稅務司經蔚斐

廣東實業公司順德糖廠啟事

本廠卅七年度製定證章三種（職員）圓形藍地白字中鑄車輪內列順德糖廠四字（技工）長方形綠色（公役）橢圓形藍色均於元旦日起分發佩用至前發藍地白字順德糖廠五字圓形職員證章及橢圓形紅邊內列白色字順德糖廠工人證章一律同日作廢此啟

財政部兩廣區廣州鹽務分局公告

普運字第2173號

現奉兩廣鹽務管理局代電（3.23）暨（3.21）號案奉鹽務總局會議議決鹽稅稅率調整爲普通食鹽每市擔（二五〇〇）元福利費（二五〇〇）元鹽場建設費（一五〇〇）元等因奉此自應遵照辦理自三十六年十二月廿八日起實行凡公商倉存鹽斤在（一〇〇）市擔以上者不論已否領有銷鹽單照均按新稅率補徵差稅其未設有鹽務機關地點向就近鹽務機關申請補徵差稅填發補稅單照銷售倘逾期不辦理一經查獲即依法論處仰遵照辦理此告

中華民國三十六年十二月卅一日

局長吳智威

衛生部廣州中央醫院換發卅七年度職員証章啟事

本院製發卅六年之圓形銅質白字中嵌一蛇標誌職員證章茲由卅七年一月一日起廢止佩用即日起換發原形白底綠字証章此啟

廣州市自動電話管理處通告

案奉廣州市政府第一〇二〇號令以本市參議會第五次大會議決通過由三十七年一月一日起施行合將修正價目通告週知（一）基本月費一區用戶每月三十萬元二區用戶每月二十萬元三區用戶每月四十萬元（二）超次費一百〇一次至三百次每次收費三千元三百〇一次以上每次收費四千元

經理鄧宗垚

郭永鑣當選德慶縣國大代表鳴謝啟事

永鑣以猥菲材不揣譾陋參加此次國大代表競選荷蒙邑中先進推誠相讓父老兄弟愛護備至幸獲當選隆情厚誼乃以因公倉卒還京未及一一走辭至以爲歉此後敬祈不吝賜教爲幸謹佈微忱藉伸謝悃並賀

新禧

英德縣縣政府啟事

本府卅七年度銅質證章由元旦起換發前發之卅六年度舊證章一律作廢

特此通告

廣州市鬱南同鄉會通告

茲定於三十七年度一月三日（星期六）下午一時假座文德路致忠學校禮堂召開會員大會並選理監事凡我同鄉會員務希依時出席爲荷

梅縣梁一飛鄭重啟事

本人自卸第二方面軍第二處處長職後即來香港小作經營以求升斗識者咸知頃見某地報載月前有匪首梁一飛率部擾梅消息初聞不勝駭異稍思古者曾參有殺人之訛今者上海有十五位各操異業之植天下之大衆庶之多兼爲名在所難免遂一笑置之乃近得廣州人寄來廣州出版之第四期朝報竟有無恥之徒對本人故事誣國添足含血噴人致蒙各方友好函電紛垂至感不安除另函朝報更正外特登報鄭重聲明以正視聽併向各關心友好致謝

上海標準牌三輪車

特備手掣。安全靈便。製造精細。堅固耐用。座位舒適。價錢廉宜。私車街車。大量供應。

總經售　維大行
六二三路十二號
電話一三四六四

中國農工銀行總管理處及上海分行遷移新址並舉行卅週年紀念通告

本行總管理處及上海分行原有行址不敷應用定於民國卅七年元月五日遷移四川中路二一五號新址營業同時舉行本行成立卅週年紀念特此通告敬希

公察

中國農工銀行廣州分行謹啟

本分行行址：長堤一八五號　電話：一五四二九・一四二・四三

總管理處及上海分行新址

上海四川中路二一五號　電報掛號：二九六九

各埠分行　上海　杭州　天津　長沙　昆明　香港　南京　漢口　北平　重慶　廣州　汕頭

廣東省銀行啟事

本行現經製定卅七年度職員證章自一月份起發給佩用該章爲銅質圓形藍邊白底紅色廣東省銀行五字另一小圓形鑄字行徽（37）字樣至卅六年度所發證章同時作廢

廣東國民大學頒發訓練班結業証書通告

查訓練班卅五年度第一學期（會計廿，廿一，廿二等級電訊二級記賬一級）各班結業證書經已印就仰該各結業生即日帶同收據來校領取特此通告

實用高級會計學校招日夜專修班生

本校爲適應商人需要特設簿記及中英文打字專修班費用少成功速定卅七年一月十一日開課章程備索

校址：惠愛東路二三六號　電話：一三〇八二

校長　趙灼

律師何覺甫代建昌隆號聲明

遺失圖章啟事現據本市漢民南路海傍街建昌隆磚瓦店經理人關錫到稱本號圖章突然遺失請代聲明作廢嗣後另刊新章自登報日起如以前所有契約交收單據等項限一星期內到本店聲明加蓋新章方爲有效本律師代聲明如右

事務所德政北路二十八號三樓　電話一三六一二

參駐會請開放工貸 繼續實行補貼政策

國營事業任意漲價應予制止 提倡人格敎育糾正貪汚風氣

【本報南京特派員凌雲三日發專電】參會駐委會今通過余楠秋等提請提倡人格敎育，糾正貪汚風氣案，及請速開放工業貸款，解除關內滙兌限制，以救工商業危機案，蔡芸生提請政府繼續實行貼補政策案。

【南京三日中央社電】國民參政會駐委會舉行例會，莫德惠主席，邵秘長力子宣讀外交書面報告後，俞鴻鈞部長出席報告最近財政設施情形，并答覆各參政員有關財政、金融問題之詢問，繼通過以下各案：（一）余楠秋等提請減免台灣東部災區田賦，以蘇民困而利建設案，決議：送請政府辦理。（二）余楠秋等提請提倡人格敎育，以正貪汚案，決議，原則通過，送請政府切實注意。（三）余楠秋等提請開放工業貸款，解除國內滙兌限制，以救工商業危機案，決議，送請政府切實注意。（四）蔡芸生等提請政府繼續實行貼補政策，制止國營事業任意漲價案，決議，送請政府切實注意。按：今日駐委會會議不足法定人數，主席宣佈以上通過各案，須提出下次例會追認。

財長强調財政困難

去年總預算超出四倍半 必須嚴格管價增闢財源

【本報南京特派員凌雲三日發專電】俞鴻鈞今報告財政時畧稱：卅六年度原訂總支出爲九萬餘億，收入爲七萬餘億，至去年十二月底全年支出，已超出原預算四倍半，至收入部分，亦增加百分之八十，共收十三萬餘億，內公債收入爲一萬三千百餘億。

【南京三日中央社電】卅六年度國家總預算收支相差甚鉅，全部支出總數爲原預算額九萬三千餘億之四倍半，收入總數則約爲十三萬億元。（按：原預算爲七萬〇三百餘億）。俞鴻鈞財長今出席參政會駐委會議，報告最近財政措施時，强調當前財政困難，必須嚴格管制物價，伸增加國庫收入，渠并指陳預算不能平衡之原因，係由于共匪破壞交通，阻塞貨運，妨碍生產，因而物價波動，通貨膨脹，未能遏止，且在勘匪期間，軍事需用甚鉅，而公務人員待遇，屢經調整，支出更大，各種稅收之增加，遠不及物價上漲之迅速，渠并稱：卅六年度全部收入中，賦稅收入爲九萬餘億元，佔總收入百分之六十八，賦稅之外，收入爲二萬八千餘億，公債收入一萬三千餘億。俞氏繼報告作爲國家稅源四大支柱之關、鹽、直、貨四種稅收之實際情形稱：

日內可簽字 中港緝私協定 征財產稅方案擬定

（一）去年關稅收入爲二萬二千餘億，較之原預算超收七倍以上，但在日前進口貿易管理之下，因嚴格限制若干進口貨物，同時獎勵輸出物免稅外滙，若干貨，爭取出口，故稅源不易暢旺，且走私問題極爲嚴重，緝私案件達一萬八千餘件，沒收私貨達一千五百五十餘億元，現正與香港政府商訂協助緝私草案，日內即可簽字。（二）鹽稅收入總預算原列五千三百餘億，截至十二月中旬，已收一萬餘億，運往日本食鹽達廿萬，順以易取生產器材，去歲鹽稅雖經兩度調整，然目前稅率僅及戰前百分之五十。（三）直接稅收入預算原列九千四百餘億，據報告已征一萬四千餘億，年底將不止此數。俞氏并報告：關于課征財產稅問題，財部業已擬定方案，俟報准國務會議通過，即可施行。（四）貨物稅收總預算原列一萬八千餘億，但實際收入已達三萬七千餘億，惟貨物稅係依照從價征稅，施行不能切實，如稅額過高，則防碍生產，過低則影響稅收，今後當盡力兼顧。

力求整頓稅制 不敢担保稅吏不貪汚

俞氏繼强調整頓稅制，極關重要，年來力求改進稅收機構，卅六年度裁汰稅務人員七千餘人，并厲行考試制度，提高人才水準。并稱：本人不敢担保稅務人員不貪汚，但一經查出，即予懲辦。去年因貪汚案撤職人員計二百五十七人，免職六十八人，停職五十九人，通緝七人。渠繼指陳稅務人員中亦多能刻苦從公。俞氏嗣述及租稅以外之收入，如公債收入，及物產收入概况稱：去年度美金短期庫券及美金公債銷售成績欠佳，蓋由于物價高漲，債券利益，遠不如商場利潤。關于地方財政：全年省市支出爲二萬六千餘億，由中央補助者二萬一千餘億，各地因共匪作亂，致臨時支出激增。俞氏繼報告金融設施情形，畧謂：爲加强金融管理，及銀行錢莊之管制，業已設立金融管理局，并嚴格取締金鈔買賣，限制銀行貸款，以緊縮信用，同時改訂外滙管理辦法，并謀改善僑滙。[illegible]易入超，[illegible]

檢討去年度財政金融重要措施後，嗣闡述卅七年度工作計劃，將側重整訂中央及地方財源，整頓稅收，藉以增加國庫收入，最後强調欲求預算平衡，必須全面管制物價，俾穩定幣值，蓋物價問題，爲整個經濟問題，不能頭痛醫頭，腳痛醫腳，而政治軍事與經濟乃爲一整體，尤須統一配合，始能協力前進。

不計國庫困難 待遇必予改善

調整方案週末可通過

【本報南京特派員凌雲三日發專電】關于調整公敎人員待遇事，財長俞鴻鈞今晨在參政會駐委會中報告稱：「文武人員待遇菲薄，國家應該盡力改善，不論國庫如何困難，必須加以調整。現調整方案業經擬訂，俟下週國務會議通過後，即可付諸實施」。

審查委會審查中。此項辦法雖未能完全依據立法院之建議，但仍係以生活指數爲根據，預算在下星期五（九日）之國務會議通過後，即可實行。

第二批日賠償品 將爲整廠工具機

【南京三日中央社電】第一批賠償物資工具機九千餘部，將于最近陸續啓運返國，第二批日賠償物資，究採抽籤辦法或以其他辦法決定，倘未獲悉：惟據關係方面稱：第二批賠償物資，將爲日本之整廠工具機及電力造船等整廠設備，現正由美國海外顧問公司在日估價中，估價完畢，即可有所決定。此種整廠設備運返國後，將由我政府自辦或由經濟部償售民營。

專論

改革學制芻議（續）

譚維漢

或有以爲全年學校與敎育原理相背，有碍兒童身心之發展，妨碍敎師之進修，而且嚴寒暑，均非適宜於敎學之時間，其實此皆非也。現行之寒暑假純係倣外國，皆見他人之有而有之，非曾施以精密之考慮也。謂寒暑假期之產生，由於其時氣候不適於敎學者，鄒海濱先生於其提倡全年學校時，經已闢之，（註一）謂南洋終年炎熱，瑞典挪威，半歲嚴寒，均不廢敎學，我國地處溫帶，反需有此，殊可怪矣。此正如學人諷懶詩所云：「春天不是讀書天，夏日炎炎正可眠，等得秋來冬又至，執埋（檢拾之意）書籍待明年」。筆者曾在南洋從事敎育數年，見南洋學校，不獨上午授課，下午亦然，此可見寒暑不適於敎學之說，不可置信。至謂妨碍敎員進修，其說亦不當，敎員在職進修，近代敎育行政，已有種種辦法，固可不賴暑假也，即就暑期進修而論，從實際考察能利用之者，其數亦不多，故亦無碍。至謂妨碍兒童身心之發展，此則似是而非矣。按此說之論息，可有二義，一爲寒暑假時期，兒童身心之發育特強，故需此二假期以發育。從生理心理學言，此分毫無根據，且與事實不符：此研習敎育者皆知之也。一爲在學校上課時期兒童身心均受束縛，不能發展，故需寒暑假，俾得遂其發展，若然，則一切敎育，均須停止，待兒童身心發展完畢後，方可開始受小學敎育矣。其不合邏輯，顯而易見，然而現在仍有維持現行之學期制度與寒暑假期者，非因其有何學理之根據，或實際之需要，不過狃於積習，懼於改革而已。更有進者，綿長假期，對學子則有時間之虛費，而對敎師則有經濟之損失。一般社會，假日甚少，而敎員每年均有甚長之寒暑假，[illegible]；而不知有許多敎師在此假期中，含辛酸之淚也。[illegible]故從敎員利益言，則全年學校，可予敎師以十二個月薪金之保障。總而言之，減少假期，員生無碍，於學業有益，何不可行耶？或以爲廢長期暑假，採用全年學校，外國無有行之者，不知現時美國正有此種趣勢。學校之有暑假，就美國而言，原於農業時代之暑假，當收穫時期，需要人力特多，故農村學校放假，俾員生得協助收穫，而城市盲從之、時移勢遷，已不適用，故十九世紀時，已有不少人主張改革，採用全年制，而最近國家學校雜誌（The Halcris Schools）亦同此主張。（註二）而行政人員，亦不少同此意見。舉一例言，科羅連達省之奇偉士市（Key West Flouda）敎育局長Williard·M·Albury柯爾拔里，當感長期暑假惹起不少敎育及社會問題，最近主張採用全年學校以爲解決此等問題矣。[illegible]（註三）[illegible]美國不獨中小學有主張全年制，而專上學校亦有之，如美國大學往往有夏令館之（註四）Benningtoncollege[illegible]

[illegible]大學（Chicago University）、聖約翰學院（St. John's College）[illegible]

（註一）[illegible]

（註二）The Nation's Schools, 1946 第一七一一八頁

（註三）The Nations Schools March 1947 第四頁

（註四）Five Democratic Education 110—113

（註五）U.S. Office of Educ Bulletin 1932 No.17 The Reorganization of Secondary Educ 第308—410頁

京滬京杭火車加價

【本報特訊】上海三日外息：京滬路客票及貨運價，增加百分之七十，京杭路客票及貨運價，增加百分之一百。

監院奉令嚴防 立委選舉舞弊

【本報南京特派員凌雲三日發專電】票選立委日期將屆，監院頃奉令到，辦理選舉人員及其他選舉人與被選舉人，有威脅利誘或有其他舞弊事發生時，監委須切實提出檢舉，否則視同失職。

京黨員登記 達三萬餘人

【南京三日中央社電】京市國民黨黨員總登記工作，進行順利，至三日止，已辦竣重新登記手續者，已達三萬餘人。

上海電信 直通北歐

【南京三日中央社電】電信總局自一月一日起，開始與瑞典京城斯德哥爾摩、挪威京城奧斯陸，由上海國際電台開放直達電報，以前發往北歐電報，須經倫敦或日內瓦轉發，今後可直接拍發。

川康滇設置 邊務設計會

【重慶三日中央社電】川康滇三省邊區地域遼闊，蘊藏豐富，爲西南國防經濟建設之重要根據地，二千餘年來時有夷患，[illegible]乃於去年八月呈准設立川康滇三省邊務設計委員會，[illegible]

美對華政策趨明朗 歐亞並重澈底援華

于斌向參駐會報告在美觀感

【南京三日中央社電】于斌主教三日上午於參政會駐委會中，報告最近在美觀感時稱：美國援華政策，近二月來已日趨明朗，美國現已放棄其先歐後亞之政策，改爲歐亞並重，[illegible]形下，必將積極而澈底援華。

春之京城

到了山迴水盡 悵看柳暗花明

【本報南京特派員凌雲三日發專電】新年在東北戰局緊張和米價突破百萬大關中度過，一日首都各機關放假，街頭人如潮湧，[illegible]

英國指揮艦 敏捷號訪京

【南京三日中央社電】英國指揮艦「敏捷」號艦長漢密爾登中校，三日下午三時來京，拜訪沈市長，並前往市參議會、都市計劃展覽會。

漢金管局頒令 取締非法錢莊

【漢口三日中央社電】[illegible]

恢復貸款事 央行表示頗難辦到

滬工商業安渡年關

【本報南京特派員凌雲三日發專電】[illegible]

魯西曹縣之圍已解 豫東鄂東轉穩 皖北國軍進擊

【本報南京特派員徐[illegible]】[illegible]

共匪一度突入長春城內 國軍强渡黃河克復運城

保定外圍激戰當局正嚴密部署

【本報北平特派員天梅三日發專電】運城失陷，蔣主席手令國軍負責收復，確悉：有力部隊，已渡河進抵運城。

【本報特訊】上海三日外息：傅作義部在察境將共匪兩縱隊殲滅，並將另一縱隊包圍後，晉電又傳來捷報，當他國軍奉蔣主席之手令，以神速之手段，渡過黃河，[illegible]將該地收復，此在兩日內之兩次大捷，將使東北及華北之國軍情勢更爲鞏固。

【西安一日中央社電】（遲到）國軍某部於上月廿九日黃昏後，以迅雷不及掩耳之勢，强渡黃河，一舉攻克風陵渡，共匪黃河支隊千餘，倉皇北潰，永濟我軍現正向該地挺進中。

[illegible]

魯克斯將軍 對部屬話別

【本報特訊】南京三日外息：美軍顧問團長魯克斯[illegible]

督察團請求 查緝陳嗣哲

【北平三日中央社電】[illegible]

澳門區國代 在關閘選舉

【香港三日中央社電】國代選舉，澳門區選舉事務所，會先請示辦法，頃已接復電飭，在關閘外（中山地界）舉行選舉，該所準備一切。

毛澤東誣美 引起美注意

【本報北平特派員天梅三日發專電】[illegible]

青新邊區 油礦甚多

【蘭州三日中央社電】[illegible]

簡報

▽南京電：選總所更正立委候選人名單中國民黨提名江蘇第二區孫九錄，前誤爲無錫。

▽漢口電：徐家棚民航機場裝置夜航設備，[illegible]

▽蘭州電：[illegible]

▽南京電：中國航空公司加强滬漢空運，自[illegible]

▽南京電：[illegible]

孫連仲將 赴京履新

【天津三日中央社電】孫連仲三日由平來津，日內返平，赴京就任首都衛戍總司令新職。

萊陽海陽已作計劃撤退

三千難民被共匪迫殺

【本報特訊】[illegible]

華北實行經濟動員

傅作義昨在北平召開會議 馬鴻逵就商華北西北剿匪聯繫

【本報北平特派員天梅三日發專電】[illegible]

敎育學會九屆年會 昨隆重開幕

明年開全國敎育會

【南京三日中央社電】中國敎育學會第九屆年會，[illegible]

緬甸今日獨立 主席特電致賀

【南京三日中央社電】[illegible]

美海軍增防地中海
支持希義抵抗共黨
科尼沙希軍向西掃蕩　叛軍一部退入阿國內

【本報特訊】華盛頓三日息：外交界人士認爲美國海軍增援地中海，乃支持大受共黨壓迫之義希政府之表示。對希臘軍事情勢關懷之國務院官員，認爲此舉係應付緊急局面之心理上一種措施。軍方人士謂於星期二日將有海軍一千人在北加路連登陸，而分乘三艘輕型驅逐艦往四處希義港口，海軍當局對此次增派駐地中海之確實人數，保持絕對秘密，惟官方公佈謂：人數大約係在足供補充地中海各美艦之數，使各美海軍有充份之訓練機會。

【華盛頓二日中央社電】美國海軍部今日宣佈：海軍陸戰隊四分遣隊，將于一月六日開赴地中海，以保持該處美國艦隊之正常力量，海軍部對於刻在希臘海面與義大利三港口現有[illegible]艦十艘，輕巡洋艦三艘及驅逐[illegible]供應艦一艘[illegible]係最秘密之事。國務院稱：自[illegible]山。新任海軍軍令部長最近[illegible]

【本報特訊】[illegible]

法政府陷入新危機
徐滿內閣可能倒台
國府商討制止通貨膨脹法案

【本報特訊】巴黎三日息：徐滿內閣雖已通過接納美國冬季援助協定之條件，唯其前途已於星期五晚達存亡之關頭，不過於一個月前粉碎共黨發動罷工潮陰謀之徐滿，究能否於滿佈憤怒之情之議會中通過，大受[illegible]擊之所得稅法案，實一極大之疑問。徐滿係欲藉該法案之力而增加國庫收入一千二百五十億法郎（約合十億○四千萬美元），自共原定之遏制通貨膨脹法案被立法人士諸多譴責非難後，彼已當機立斷，將其取消，而改行提出一「調解」措施，並表示若此措施不能獲得完整通過，則決定辭職，彼稱：「國人應知吾人有一足供信賴而能負起責任之議會。」議會已定於星期六起開始舉行特別議程討論新法案，而財委會則整夜討論草擬對該法案之審查報告，右翼及農民代表似擬若該法案不大加修改，則決不讚成通過之態度，是以當法國獲得保證可自美國獲得應急經濟援助之時，或可能即係徐滿內閣有倒台危險之時。

【本報特訊】巴黎三日息：徐滿頃下令議會舉行緊急議程，以迅速完成其遏制通貨膨脹計劃，內閣已通過允准徐滿可隨時要求對其遏制通貨膨脹法案作信任投票。

【巴黎二日中央社合眾電】法國政府本日陷入新危機，蓋總理徐滿已要求衆院立即通過嚴峻之制止通貨膨脹法案，徐滿向衆院提出新法案，其中包括財長梅葉所擬計劃中原有措施。梅葉計劃已于上週案院舉行初談時經過修改，徐滿謂政府將不[illegible]何修改，而將堅持此新法案之全文，渠要求衆院立即加以討論。新法案之細節目前未詳，此新法案爲折衷性質，該計劃包括政府之原有強迫貸款及征稅計劃、（目的在籌劃一千五百億法郎）及衆院之修正案（將稅收減去三百億法郎）。徐滿提出新法案後，衆院即告休會，至下午三時再行復會。徐滿告衆院謂：除衆院所削去之三百億法郎以外，衆院之修正案通過後，則將使稅收不足一千億法郎，故如此[illegible]棄計劃，雖告通過，亦無存在之理，蓋其對局勢無補也。

德國戰俘　仍百七萬

【柏林三日中央社專電】世界紅十字會與失蹤德人調查機構報告，大戰結束已兩年又半，但德國戰俘仍有一百七十萬名以上尚在各盟國拘押中。其分別被押於各地之詳細數字如下：聯合王國與近東廿六萬名，法國[illegible]，蘇聯[illegible]，波蘭五萬名，南斯拉夫七萬名，捷克一萬名，僅美國比利時荷蘭與盧森堡諸國已將其所拘全部戰俘釋放，英國開釋之德國戰俘最近亦日有增加，尚未開釋者可望本年完全遣返德國。

緬甸今日完全獨立
仰光盛裝慶祝三天
英國之緬甸總理今晨乘艦返國

【本報特訊】仰光三日息：緬甸將於四日與英國脫離六十年來之關係，而成立爲一獨立之國家，仰光二十五萬市民已準備慶祝三日，城內各建築物，上至現代化之三合土大廈，下至茅屋，均滿掛顏色鮮艷之東方色彩裝飾品。在政府官署中，亦滿掛數千枚各色之燈飾於晚間射出紅藍綠色之燈光，英國驅逐艦「伯明罕」將于四日晨啟程返英，艦上載有最後一位之英國總理關士爵士及現在國會大廈上飄揚之英國國旗，此英國國旗將在倫敦之博物院中存儲以供紀念。

【仰光三日中央社電】緬甸獨立之期已近，歡慶之氣氛已瀰漫全城，市民皆準備自元月四日至六日連續三日間之盛大慶祝節目之情形，各處咸盛裝以待此日之降臨。此間華僑其爲慶祝所準備之，亦不後于當地人士，所有華僑店家均將歇業三日，使店員能參加公共之娛樂。

【華盛頓二日中央社合衆電】杜魯門總統頃致電緬甸總統，慶賀該國獨立。電內稱：值茲緬甸共和國創立之際，余謹代表美國人民向閣下暨貴國總理與人民致賀，吾人歡迎貴國加入自由民主國家之陣線。希望全人類福利井保證吾人殷切期望貴國在國際間取得合法地位，更增進吾人對貴國之[illegible]

美商部官員　亦從事投機

【華盛頓一日中央社專電】美國會揭發政府「內部人士」從事糧食市場投機運動，今日更漸激烈。緣參院撥款委員會頃披露商務部官員十七人，自一九四六年七月一日起即不斷從事交易，但商務部高級官員則未牽涉在內。同時，參議員諾蘭稱：杜魯門總統私人醫生葛萊罕謨少將之交易經紀記錄，正由聯邦調查局偵查中。

米琪爾　昨赴瑞士

【布加勒斯特合衆社三日中央社電】政府方面稱：遜王米琪爾將于今午離此赴瑞士，米琪爾之母后海倫及數友人可望與渠同車前往，列車在布達佩斯將稍作勾留。

聯合國駐委會　明舉行會議
蘇聯集團將拒絕參加
該會首將討論否決權

【紐約二日中央社專電】上次聯合國大會[illegible]，白俄羅斯，烏克蘭，波蘭，捷克，南斯拉夫等國，將一本其過去之決定，拒絕出席，果爾，則此一新機構最多將獲五十一國參加。我國已派蔣廷黻爲代表，徐淑希爲副代表，英國派賈德幹爲代表，法國派巴爾弟爲代表，美國代表會待指派。該會於五日召開首次會議時，將由聯合國秘書長賴伊發表簡短演說，然後即選舉各種人員。[illegible]

希臘朝鮮問題　美擬提出討論

【本報特訊】美國亦可能向駐會委員會提出[illegible]

安理會定六日會議
考慮克什米爾情勢
尼赫魯警告巴基斯坦

【紐約二日中央社專電】安理會議將于本月六日召開會議，考慮克什米爾情勢，安理會于獲得印度政府長達九頁之來函後，即決定召開會議，印度政府在其來函中提請安理會[illegible]

巴力斯坦　形勢益嚴重
聖城猶人與外界斷絕　聯合國促棠巴頓調解

【倫敦二日中央社專電】因巴力斯坦情況日益嚴重，僉信英國放棄巴力斯坦之委任統治權，將較原定之五月十五日爲早，[illegible]

【耶路撒冷二日中央社合衆電】猶太軍[illegible]

朝鮮委會　啟程赴韓

【本報特訊】紐約二日息：因暴風雪之吹襲，所有空航完全停頓，聯合國朝鮮委會已改定於星期五晚乘飛機離紐約往費城，轉乘飛機往韓國，以進行實現韓國獨立之聯合國決定。

邱吉爾　病未痊癒

【倫敦二日中央社合衆電】聞英戰時首相邱吉爾，現在摩洛哥之馬拉喀什，仍感不適，其夫人及私人醫師已飛往馬拉喀什。按邱吉爾於假日在非洲海岸寫生，曾傷風，而患肺炎，據報情況已見好轉，[illegible]

美國會後日復會
討論援歐亞計劃

【本報特訊】紐約三日外息：[illegible]馬歇爾計劃最後通過之形式，受惠國之範圍及其所獲得之援助數量等問題，實係言之過早。杜魯門於向國會咨文提出此計劃時，會表示馬歇爾將全權主理施行此計劃，並表示在歐設一主任，在美設一副主任協助進行，惟國會可能決定組織另一種管理執行機構。

本者，至於中國，雖被認爲係可能受惠國之一，惟目前似已由國務院另擬一單獨之援華計劃，在最近通過之應急援助意法奧法案中，已有一千八百萬美元撥予中國，一般權威人士認爲美國終必通過一種若干形式之長期援歐計劃，惟馬歇爾計劃在國會討論時將遭一段大[illegible]

百五架巨型機
將由我方人員駕駛返國

【本報特訊】華盛頓三日息：中國政府以七十五萬美元之價格所購獲之一百五十架美軍剩餘之C—46型運輸機，其檢查及運輸費將較其價格爲貴。軍需管理局估計每架運輸機之檢查及運輸費約在三萬至八萬美元之間。此種運輸機載重四萬五千磅，約一萬七千磅（燃料及貨物），速率每小時約二百一十五里。[illegible]此等機爲戰時用最大雙引擎機。

美國情人法案滿期
坐船小姐錯過佳期　乘機情人依時趕到

【本報特訊】三藩市三日息：[illegible]

中日航線　開闢困難

【東京三日中央社專電】中國航空公司上海東京間航線，可能擱淺，[illegible]

法奧與美簽訂
接受美援協定
糧食煤斤已開始運送

【本報特訊】[illegible]

金銀輸美統計
黃金：英佔第一位　白銀：香港居第三

【華盛頓二日中央社電】[illegible]

美北人民　亦苦寒冷

【本報特訊】紐約三日息：[illegible]

當局昨再調解
市商會風潮
力促雙方捐除成見　行商擬請開代表會

【自強社訊】[illegible]

限制日本　粮食輸入

【本報特訊】東京三日息：[illegible]

後島日人　乘冰逃難

【東京三日中央社專電】[illegible]

西江民船　協助疏河
工程明日開始

【本市訊】[illegible]

慰問傷病官兵
分送慰問金千八萬元
各界昨赴黃埔西村

【中央社訊】[illegible]

海口銀行公會
選出理事　元旦成立

【海口三日專電】[illegible]

黃元彬在進出口會
解答各項問題
自備僑匯進口實難行　進出口連鎖可能實施

【中央社訊】[illegible]

校友發起　復校運動
青年會中學

【專訊】[illegible]

穗市點滴

△三輪車商昨呈請市政府，緩征車餉半年。

△穗金管局決派員赴港汕等地調查，凡僑資本，實行清官[illegible]

△國防部頃通令[illegible]

李曼瑰抵穗
競選粵立委

【本市訊】[illegible]

美蘇外交秘史
中文本運抵穗

【本市訊】[illegible]

王東原來穗
洽商粵湘經濟及聯防

【長沙三日中央社電】[illegible]

偷運白米出口
瓊又緝獲一批
獲人犯一名偵辦中

【海口三日專電】[illegible]

社會一角

[illegible]

粵省立委候選人名單
經三黨協議電粵知照

【專訊】[illegible]

區別	姓名	籍貫
第一區正式候選人	吳鐵城	中山
	鄭彥棻	順德
	黃元彬	台山
	謝保樵	南海
	高廷梓	新會
	伍藻池	台山
第一區候補	陳安仁	寶安
	王光海	東莞
	李爾田	番禺
	劉岑齡	中山
	王鉀聲	東莞
	張紹良	新會
第二區正式候選人	黃麟書	龍川
	陳茹玄	興寧
	任國榮	惠陽
	陳祖貽	[illegible]
第二區候補	潘衍興	河源
	張北海	惠陽
	陳勵吾	豐順
	彭啟周	興寧
第三區正式候選人	楊德昭	大埔
	陳紹賢	惠來
	方少雲	普寧
	林作民	揭陽
	馬嗣團	潮陽
	沈之徽	汕頭市
	鄭漢川	潮陽
	溫遠	[illegible]
第三區候補	鄭善羣	大埔
	葉尚志	梅縣
	陳卓凡	潮安
	鄧青陽	澄海
第四區正式候選人	何春帆	三水
	林藻坤	連縣
第四區候補	官其欽	始興
	劉平	陽山
	盧崇善	曲江
	梁堯操	高要
第五區正式候選人	司徒德	恩平
	陳衡	雲浮
	梁朝威	開平
	邵德潢	高要
第五區候補	何適	恩平
	張希哲	陽江
	麥蕢甫	鶴山
	譚惠泉	茂名
第六區正式候選人	陸宗麒	信宜
	龍大均	合浦
	黃玉明	化縣
	林洪會	[illegible]
第六區候補	陳翰華	湛江市
	梁漢[illegible]	信宜
	鄭豐	茂名
	鄧世增	合浦
	王光漢	海康
第七區正式候選人	王俊	澄邁
	王龍興	瓊山
第七區候補	韓漢藩	文昌
	王永昌	[illegible]
廣東全省婦女立委	陳逸雲	[illegible]
	李曼瑰	台山
	黃佩蘭	[illegible]
	陳璃華	[illegible]
候補廣東全省婦女立委	陳希樂	惠陽
	蔡安平	三水

（上三人由競選取錄[illegible]）

[illegible]

中央信託局廣州分局 粵桂閩區敵偽產業清理處 第28次第59期標售物資公告

物資種類：房屋屋地敵房用敵鳥煙五棓子桂枝鐵躉船發陸艇鉛粉活板用活字揚水機沸水機電力水泵曲軸及其他機器青網及紗網等分作十二組標售
押標金繳收期　卅七年元月九日上午
開標日期　卅七年元月十日
詳細章程張貼本處局公告欄　開標地點　欖欄路一三〇號三樓

律師崔龍文 代梁銘催業主吳展春堂收租

據梁銘委稱：「本人租受吳展春堂舖乙間在大新路一七四號開設廣奇香號按月交租絕無短欠本月租金久已儲備以待未見業主到取深恐藉詞欠租茲委貴律師代函業主并登報催告共速到收租以免藉口」等語除代函外合代登報如上
小北路一〇五號　電話一四三四七

律師羅寶璿代李懿貞買受本市寶盛大街現編門牌第五號屋業公告

據稱：「本人憑中買受合衆堂陳英前向申江堂全權代表人麥宏與唐兆維買入所有坐落本市逢源分局轄內寶盛大街現編門牌第五號屋業全間面積照土地所有權狀所載為準所有上蓋連地四圍牆壁磚瓦木石樓閣間格自來水喉電燈等一概俱全經立帖交定訂期民國三十七年國曆一月十一日立契交易對上開屋業如有來歷不明或任何轇轕係與任何權利主張請向賣主理妥並向貴律師事務所書面聲明一經交易概與買主李懿貞無涉請代登報標貼公告」等語據此除標貼外合代公告如右
事務所：十三行路晉源街五十五號　電話：一三七六七

光復律師團 羅君籌 鄭秉舡 張翰（代）譚永裕堂買舖通告

據稱：「本堂憑中買受麥永裕自置連騎樓舖業全間坐落本市萬福東路第廿三號上蓋連地面積照登記圖經交定立帖訂期本年元月十八日吉舖交易如有任何轇轕希於交易期前向賣主理妥一經交易概與本堂無涉請代登報標貼通告」等語除標貼外合代通告如右
電話一〇五六七

光復律師團 羅君籌 鄭秉舡 張翰 代伍志富遺失聲明

據稱：「本人前留屋地一段坐落本市陳塘分局段內曹基街八十弍號其上手業主鄭唯一之紅契經已遺失除通知作廢」等語合代聲明如右
事務所漢民北一三二號何大珍筆莊內　電話一〇五六七

光復律師團 羅君籌 鄭秉舡 張翰（代）有餘堂買屋通告

據稱：「本堂憑中買受李永德自置坐落本市陳塘分局段內觀音直街第八號屋業一間面積照登記圖經交定立帖訂期本年元月廿日交易如有任何轇轕希於交易期前向賣主理妥一經交易概與本堂無涉請代登報通告」等語除標貼外合代通告如右
事務所：漢民北一三二號　電話：一〇五六七

梁宗武律師代湘奕堂買屋地公告

據稱：「本堂憑中與盤標（前盤松庵）買受坐落本市小北分局轄內舊倉巷坊第六號第八號屋地兩間深闊四至悉照登記圖為準經立帖交定訂明民國三十七年國曆一月十七日立契交易如有對於上開屋地有任何轇轕及其權利主張希於交易期前與賣主理妥一經交易概與本堂無涉請代聲明」等語除登報外合代公告如右

律師朱安瀾代曹啟業堂買屋通告

據稱憑中買受陳三便過屋業一間特別受權代表人王家禮坐落段內抗日西路一百四十號前進原日十二市中約卅八號所有上蓋連地四圍牆壁間格俱全經交定訂期卅七年一月十三日交易後與買主無涉除標貼外請代登報聲明向賣主理妥交易概與本堂無涉異議各種轇轕請代登報聲明
朱律師事務所：光復北路二十五號　電話：一三一七三

律師夏楚章代夏禧祥催告 義合堂收租公告

據稱本人前向義合堂租受蒙聖分局涌邊巷三號屋乙間本年十月廿日起出租人不到收租請代登報催告業主前來收租等語查屬合法合代公告如上
事務所漢民北路卅九號　電話一二八三〇

鄧冠雄律師代潘兆麥買受逢源北街七十三號宅地聲明

據稱本人憑中買受岑蓀芬所有坐落本市逢源分局北街第七十三號門牌宅地乙段面積照登記圖為準經定立貼訂明三十七年一月七日立契交易請代為聲明於上開業權如有債權債務或共有關係及一切轇轕未清對
事務所太平南路八十一號四樓　電話一七二三五

律師李耀秋代梁佐煦否認賣屋並忠告阮本昌君切勿交易聲明

據梁佐煦代表人梁佐焜到稱頃閱大光報載律師鄭國智代阮本昌買屋啟事略稱憑中向梁佐煦全權代表人黃明買受坐落廣州市中華北路金興里第四號房屋全間訂期本年一月六日交易等語不勝詫異查舍弟梁佐煦僑商美國並無授權任何人出賣其自置房屋情事該黃明自稱為梁佐煦全權代表人未知何所根據除依法訴究外請代登報否認出賣上開房屋并忠告阮本昌切勿交易免受所愚致遭損失等語除標貼去函外合代聲明如右
事務所：維新路利成街七號三樓　電話一六二〇二

律師王有德代翠慶堂買受東堤屋期交易聲明

現據上開當事人到稱：「憑中買受陳積慶堂陳延灼繼承人陳宗型所有屋宇一間坐落本市東堤分局段內東市南街第九號面積四至以登記證圖為準經定立帖登報標貼定期民國卅六年十二月卅一日交易現經雙方同意展期民國卅七年一月十二日如有一切轇轕等情希於期前向賣主理妥一經交易即與買主無涉請代登報聲明」等情前來合代登報聲明如上
事務所：南堤二馬路太平通津四號二樓

律師陳勵漢 代韓三和堂值理韓佑宏（即毅籌）重要聲明

據稱本人於卅五年元月黍被推舉為韓三和堂值理負責收回在淪陷期間非法賣去嘗產及由本人負責代繳一切訴訟費用准在敝祖嘗谷項下三年之內扣填經各房紳耆長老簽約有據今突於三十六年十一月間在市橋發現長紅一紙冒稱韓三和堂衆子孫公嘗簽名揭貼詆毀本人騙詐敝祖（三六）年晚造嘗谷及偷去契證圖章等誣衊屬訂晒衲敝祖一切契證向例由值理保管並未解除值理任務請代登報辯正以維信譽等語前來查屬確實特代登報聲明如右
事務所：廣州惠愛中大馬站七十二號

律師張偉雄續任左列各大行商聘為常年法律顧問公告

大方綢緞行　下九甫路門牌五號
商業文具行　漢民北路一三五號
華泰傢俬行　西來正街第十三號
和記雜貨欄　一德中路二二四號
廣發花生店　一德東路八十三號
廣美綸電機織布廠　德宣西路一八五號
馨記新型飯店　漢民北路新民路口
詹開文筆墨文具行　槳欄馬路第十三號
靈山龜苓醫藥局　惠福西路二〇五號
南棧祥大醬園　南華東路三二四號

律師事務所：廣州市漢民路東橫街第廿一號

律師陳英材代劉福堂買地聲明

茲據劉福堂代表劉福稱：本堂憑中買受歐陽濤貞自置坐落本市德宣分局段內小茶巷門牌十一號吉地乙段坐西向東深闊丈尺左右四至均照原契登記圖為據經落定立帖訂明於本年一月十日交易對該地如有任何權利關係及一切轇轕等情請於交易期前向賣主歐陽濤貞理妥一經交易概與本堂無涉懇請代為通告及登報聲明等語前來除遵告外合代登報聲明如右
事務所：長堤大馬路二〇三號　中華中路二二一號

律師余燕伯 譚超倫 代大華鉛筆廠股份有限公司買受舖業聲明

據稱本公司憑中買受汪寶濂自置相連舖業四間坐落本市海幢分局段內南華中路第乙零二號第乙乙零號之三正間及共偏間第乙乙二號四至面積均照土地所有權狀圖說為準經交定立帖訂期國曆三十七年元月十九日在貴律師事務所立契交易如對上開舖業有主張任何權利者務希於交易期前書面向貴律師聲明並向賣主理妥一經交易上開舖業即屬本公司所有縱有任何轇轕亦概與本公司無涉請代登報標貼等詞除代標貼外合代聲明如上

林熙績律師代大德堂聲明買舖

現據大德堂代表稱本堂憑中訂買陳積厚堂陳心侃陳纖培等所有坐落曲江縣武城鎮鳳度中路坐東向西現編第二百二十一號門牌（現租協興號）登記第一六一二，第一六一三之一，一六一三之二，一六一三之五，地號舖房一間所有上蓋連地磚墻間格舖面廂房以及騎樓一概俱全其面積界至悉依登記所有權狀為準現經立帖交定訂期民國卅七年元月十二日立契交易請代聲明倘該舖房另有重典重賣抵押按揭或蒸嘗簽口共有公產等情希於交易期前向賣主陳心侃陳纖培等理妥一經交易概與買主無涉等語除代標貼該舖門首外特此通告聲明
事務所曲江建國路八十一號　電話一九八號

蘇南山膏

中英註冊　廣球商標

蘿蔔 凍瘡 好

即止痛癢　一日消腫

各處有代售

郵購者寄足五千元郵票到本號則按址付上一盒

總行在廣州市杉木欄路一三七號

天花危險 種痘可免

精　美國細菌學士

彭利痘苗

衛生部新執照 防字第十三號

各大藥房均有發售

總發行廣州一德西路四五八號四樓　電話：壹七一五四

美倫攝映院

長堤七妙齋對面

美倫映相 似模似樣

美倫人像 有目共賞

美倫是嶺南培正培英真光校友聯辦！特例優待各校同學！旋機社團相，結婚相！

電話一四九九二

常川穗湛 客牌鋼輪

每小時航行十二海里

裕國輪

客位適舒 設備齊全
招呼週到 服務忠誠
護航力足 快捷安全
搭客付貨 敬希留意

定於元月三，五日驗關 六日清關
准期元月六日下午直放湛江

同興船務行　地址抗日中路六十三號　電話一一〇三五

直往北海

一九四五年新型鋼輪 時速十二海浬

華興輪船

准國曆元月五日收貨 六日開行　第三次航行

貴客搭船付貨請到本公司接洽為荷

香港干諾路西一七號二樓　電話二一〇八四

中美船務公司啟

華僑工業聯合總會主辦 僑風報 三日刊

定期三十七年元月六日出版

報導僑胞過去與現在之真確情況
報導歸國僑胞發展國內工商事業
溝通各地華僑與祖國間種種隔膜
替僑胞說公道話及作正義之呼籲

注意：本社奉總會令為救濟失業歸僑及貧童起見特僱用各地推銷員數十名并招僱派報小童數十名

請速掛號 以免見遺

1有優良待遇 2有衣服供給 3有伙食補助 4有教導工業技能以謀自立

總社：廣州大德路二二一號　電話一一一四一
分社：香港大道西桂香街二二號　電話三三三六三

欲知海外消息者不可不讀
欲旅居海外者不可不讀
國內國外僑胞不可不讀
凡華僑眷屬更不可不讀

建築工程師鄭伎之回國復業啟事

鄙人歷在本市執業建築工程師職務凡數十年戰時遊歷菲列賓考察現代化市政建設最近回國照常復業各界如有建築工程設計測繪樓宇道路橋樑新建或改造及測量田畝礦山代辦地產訂立契約等工程不論大小請移玉面商或函約無任歡迎

電話十一四七　事務所廣州市惠福路三四三號

聲明告白

啟者吳榮業堂產業係瑞庭公生前自置遺下五房子孫輪值管理未有與人典按各房家長遵守祖訓向安無異現查得有不肖子孫將新會屬九區永豐圍出按如有東翁成議此乃私相受授本堂概不承認但本堂產業有與外人典按者要五房家長簽押方得有效特登報聲明免至悮會

吳榮業堂五房謹白

民國卅七年一月三號

業主取舖聲明

本人自置吉舖一間坐落廣州市西山區段內西華路門牌二百九十一號地下全間由卅四年十二月一日租與興記缸瓦店頃因本人由華僑歸國亟須自用本人經在卅六年六月間會同通知該興記遷出迄今屢延不還本人已在本年六月停止收租除致函該店及特登報週知再限至兩個月內遷出「由卅七年一月一日至卅七年三月一日止」如逾期業主定必依法取回特此登報聲明

業主曾如美啟

X光驗肺

早期診斷 早期治療

南華肺病療養院　專醫肺病 久咳咳血

門診部：漢民南路二十五號
留醫院：東山郊外

痔瘡病血即日止

弟患痔瘡多年經醫無效近且發作流血每次一茶杯之多面色大減心甚憂之後訪得新南路一一五號（近海珠橋）醫師郭友誠診治血即日止旬日間症候全失深感大德謹此誌謝

羅安公司馮啟頌

外科耳鼻喉科專家郭友誠

心肺病科

X光診斷。氣腔治療

關志雄醫師

診所惠愛西朝天路　診期上午九時至十二時

仁人醫社

上九路東八號

女西醫 岑敬業

卅年診療經驗產婦科。老手接生：採用最新無痛分娩法。

精醫 婦女難產 疑孕宮病 花柳毒症 白帶經病 留醫留產

神效通經水 主治閉經

全科中醫 王俊民

廿年經驗 喉科 瘡科 皮膚濕毒

上午文明路二五九 電話一七五一〇
下午惠愛西一〇七 電話一四三二九

醫師任警魂

王道戒煙 七天斷癮 絕無痛苦

德西路四百四十四號 電話一四四四三 留醫院太平南路八十八號

工業需用肥皂 奉令准予輸入

米價續上揚

晚市價徐徐回軟

全省商聯會 訪問團往禪

捲烟廠商反對增稅 分呈有關機關呼籲

港吸收美元外滙 輸美貨將辦登記

加緊征收 南海稽征處

卅七年第一期 各類貨物稅額

皮毛化粧品洋酒 第一期稅額改征

食油桐油 閃市縮肖

過去一年來 廣州工商業回顧（四）

本報記者

出口業

進口業

機縫業

各行商情表

下列物價法幣本位計算　三月一日

穀米類（穀米市場成盆市扭計）

品名	價格
齊眉米上成	七十四萬
洋粘米上	六十九萬元
西粘米	六十七萬元
絲苗米上	七十萬五
七擔種米上	六十五萬五
新興白米上	六十八萬元
湖早朴	五十五萬五
大糯米上	五十六萬五
粉口糯米	六十七萬元
黑谷	四十萬五
赤谷上	四十萬元
齊眉谷上	四十八萬元

油類

品名	價格
土榨生油	一百一十萬元
新灣生油	一百〇八萬元
油頭生油	一百〇八萬元
菜子油	二百四十萬元
桐油桶庄	三百〇五萬元

紗綢布疋　華洋雜貨　海產雜貨　工業原料　燃料類　鹽類　糖麵類　豆類　火柴類　洋紙類　土紙類

教部訂頒辦法 推行國語教育

全國分五區設專修科

粵海區指定由中山大學辦理

昨子文杯籃球賽 民大南專獲勝

今民大白蓮對標郵前鋒

國民基本字彙 經印刊成書

省民教館 今電影會

教部朱督學 昨視察僑師

稅務員考試 明開始報名

高中軍訓學生 七日大檢閱

地點在中山紀念堂前

市五三小 成績展覽

市民大學 下週課程

省立藝專 美展展期

簡訊

改大之夢

黃金

結婚啟事

陳周昌　古月瓊

我倆情投意合，經雙方家長同意，定於本月九日旅行香港結婚，節約時間，一切從簡，特此敬告諸親友

恭賀新禧

聖約翰英文學校同寅鞠躬

新招　插班　寄修　各班　校址大新西路四六六號

恭賀新禧

律師 會計師　黃文寬　陳本旋　何光鉢　劉崇華

崇正律師會計師事務所同人鞠躬

廣州市漢民北路一六三號二樓　抗日中路六十六號三樓　電話：一三六九　一〇一六三

李鳳英啟事

曲江協安鄉第七保曹村林氏啟事

買屋通告

承頂聲明

琬玲覓荊：

北平輔仁大學校友注意

遺失証章聲明註銷作廢

聲明啟事

遺失業權狀聲明啟事

買田聲明

買屋地聲明

買屋聲明

遺失聲明

本人遺失聯合勤務總司令部兵工署第八十兵工廠証章乙枚字號220特此聲明作廢　楊定

鳴謝 痔科專家 李駕雲醫師

余患內痔甚久特延李駕雲醫師療治用王道方法施藥旬餘痔脫疼止如常痛苦全無感激之餘特此鳴謝

李醫師診所：文明路一三三號二樓

廣東省政府參議黃培才啟

在英訓練 中國新海軍

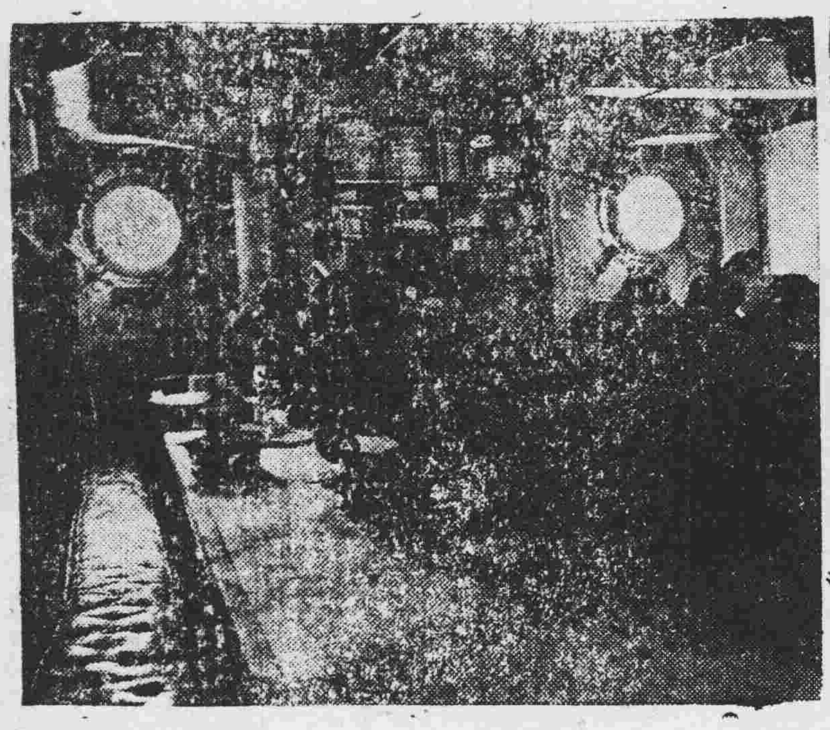
在艦上餐室上課

在艦艇甲板上操習陸戰術

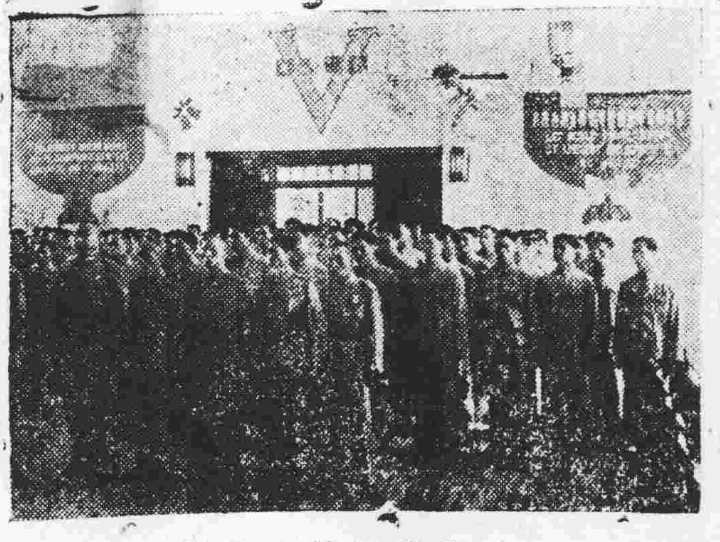
在重慶出國時之留影

海軍生站在繩傍工作之英姿

在潛水艇中學習潛海技能

在艦艙甲板上早操

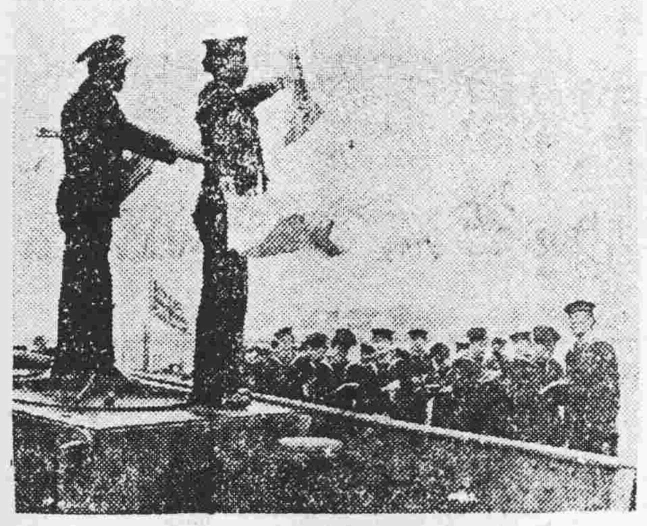
在旗台上練習旗語訊號

在圖書室中之受訓生

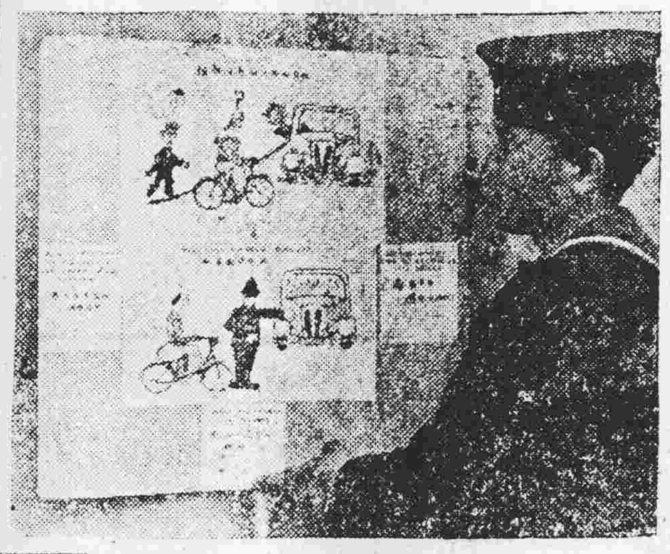
圖表解釋航海規則之重要

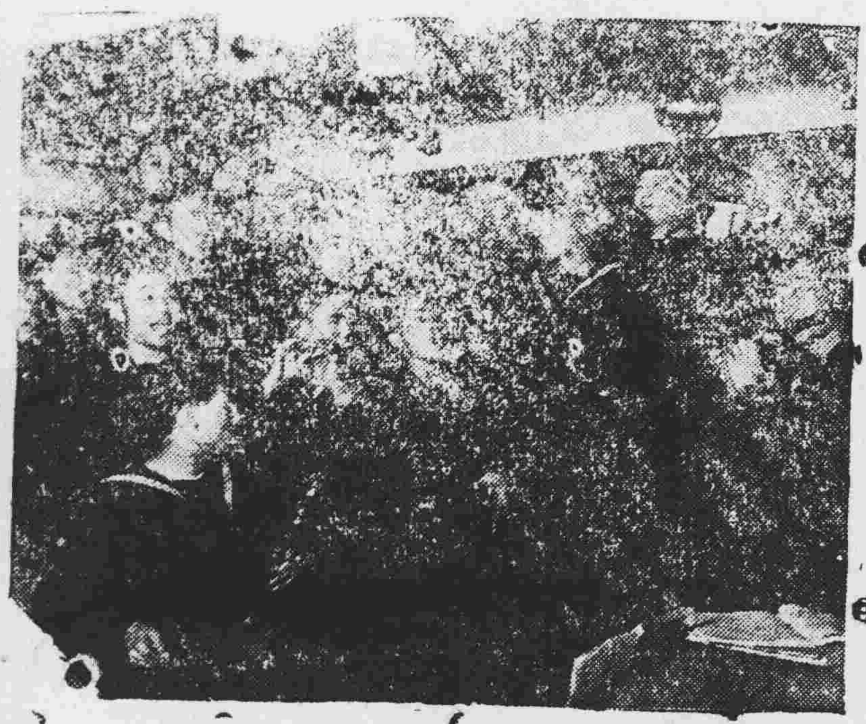
課餘在娛樂室中吹簫唱歌

測水量深之實習

在休息室中之受訓軍官

大光畫刊

第七十六期

在駕駛室中學習駕駛術

在機房內訓練使用機器

一羣受訓海軍的軍官

在儲物室中學習管理衣物

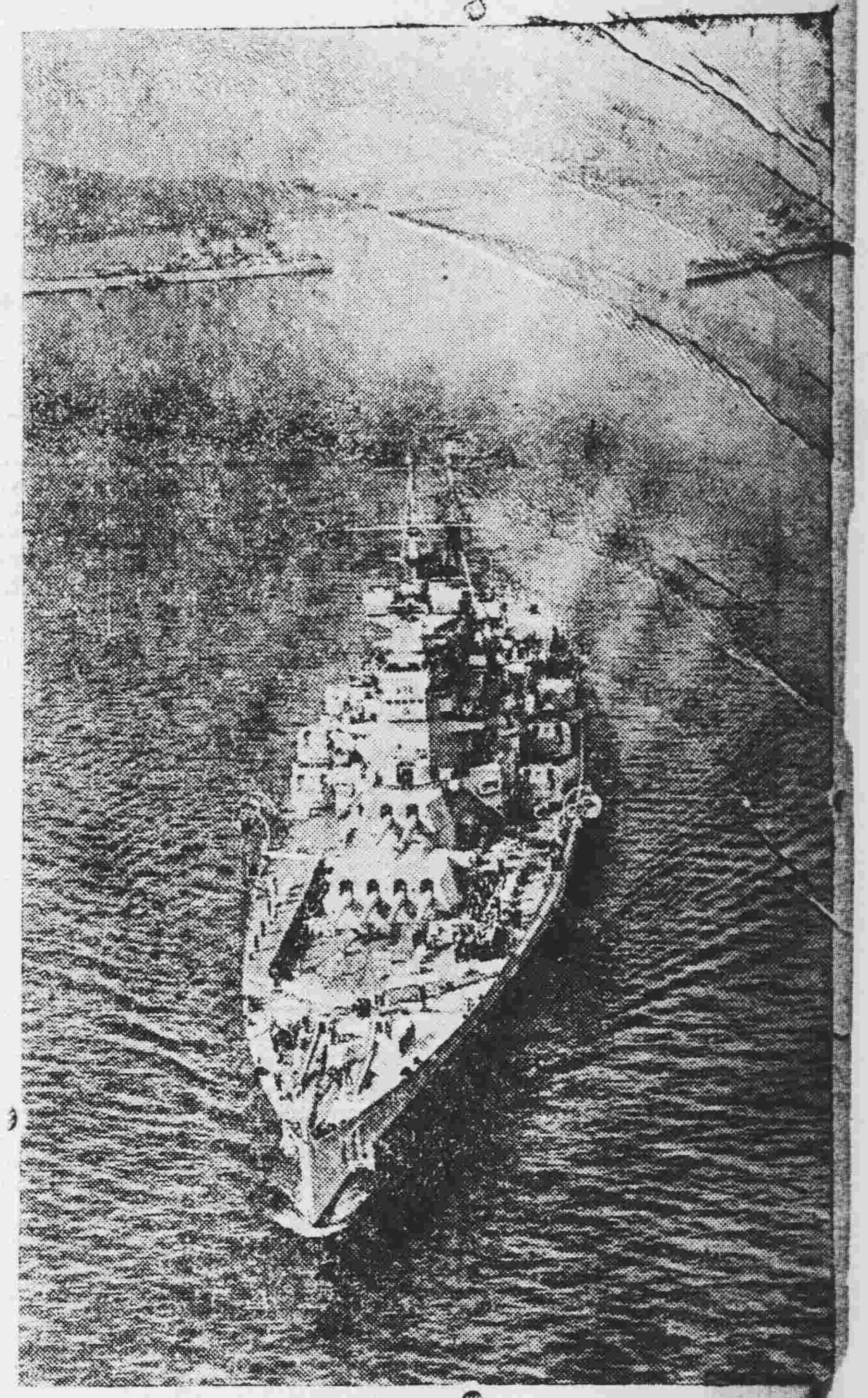
海軍生在巨型英艦上受訓之雄姿

英海軍部長檢閱受訓中國海軍生

英國新聞處於本月五日起假長堤青年會舉行中國留英海軍生活照片展覽

歡迎參觀

練習扒艇

老申甸藥廠出品
印度眼藥水
印度靈光眼藥水
總發行廣州沙面肇和路二七号
各藥房均有代售

諸君注意
如若患綠水灌童人生倒毛年久腐肉・宜請醫生手術兼施
醫務所沙面肇和路廿七號
自然收效

楊桐竹林
惠群大藥行總經理 十三行七十號

眼藥精
主治：風眼 熱眼 虛眼 淚眼 爛眼 肉砂眼 起點眼 起膜眼
總行廣州杉木欄路　各處藥店均有代售

大佛醫社
中醫余鳳智　西醫黃國彥
老牌專醫 婦科 難孕不孕
指導受孕保證成功　診斷疑孕包無錯誤
通經水 主治閉經
余翔雲接生手術安全
社址高第路二〇八號

耳鼻喉專科醫師
麥嘯皋
豐寧路太平戲院對面
電話一六六一轉

醫師馬蕙階專醫皮膚
花柳白濁
療法進步即日奏效最捷痊愈
設備顯微鏡檢驗各種毒菌立可釋疑
長堤一二五號三樓先施對面電話一六四五四

豐寧路・留票電話一三八七二
太平戲院
（即演）金字招牌☆威震省港
花錦綉劇團
今晚 辭別 隆重選演 纏綿悱惻 宮幃慘劇
飲恨鴛鴦
哀感頑豔 緊張刺激
男女有情，豈知婚事，竟難成，遺物弄人，薄命堪嘆，何卿哥妹也怨，誰令中道似變，侯門海恨，尤我自無緣。
關耀輝 文覺非 譚蘭卿 李翠芳 許雪球 關海山 白駒榮 子喉七
・女神童小黃鶯・

長壽路・留票電話一四三三〇
樂善大戲院
重新改建 設備新型
◁即演朝氣蓬勃・非同凡響▷
非凡響劇團
今晚選演離奇古怪哀艷絕倫原庄新戲
五諫刁妻
何非凡五諫刁妻 諫得有紋有路。
楚岫雲爲功爲罪 留待觀衆批評。
小覺天情深骨肉居然教人分妻
請看五諫手法★請睇刁妻本領
可稱賢妻更劇變可稱刁妻小千萬化 不顧一亂法 不妻賢與孝吠隆可及之狗子醫
何非凡 楚岫雲 小覺天 鳳凰女 梁冠南 梁金城
每晚散場特約各路專車送客

朝氣蓬勃☆非同凡響
非凡響劇團
爆新戲
悲悽慘酷倫理空前巨構
亱歸人
寫盡人間情與義。寫盡人間慘與悽
夜歸人。夜歸人。夜歸人。夜歸人。歸人莫問歸人魂！人兮魂兮。夜歸人。歸來宛似杜鵑啼！父兮子兮。夜歸人相看腸斷淚悽迷！
李良耀原意。黃鐵雄撰曲
明晚首演☆注意定座

電話一一九二一・一七一六五三
海珠
即演
蜚聲海外☆載譽歸來
勝壽年劇團
今晚獻演 從新改編 結構巧妙 武俠豔劇
驪宮三劍俠
欲謀作反。私造皇宮 機關林立。刀光劍影
美人色誘。冶艷輕鬆 恐怖機關。驚心動魄
人人讚好 逢演必旺 欲免向隅 請速留票
朱少秋 靚少佳 即鈞玉 蟾宮女 何湘子 龐順堯 陳容雄 劇本精良

蜚聲海外☆載譽歸來
勝壽年劇團
猛爆新戲
明晚爆齣最新編特隋唐故事傳史熱鬧王劇
羅成氣尉遲
爭金交椅打得飛沙走石仇人相遇竟然談情說愛
・開始定座。擁擠必定。
（連續又爆猛劇）
火戰麒麟洞
全台火戰。舞台奇觀

新華 中華
新華 一點半 三點半 六點鐘 八點半
中華 二點正 七點三 九點正
◁霍士公司驚險巨片▷ 映期無多未看請速
虎將平蠻

歷史英雄有聲色谷地英勇事蹟！
恍似七擒孟獲！有如班超征西！
三位紅星主演。祖・麥基利 ○ 慕蓮・奧哈娜 ○ 丹・蓮娜妮露
紅人抗命 騎兵進攻 野牛屠殺 娥眉奮起 雙雄決死 敵曾喪生 戎軍復仇 壯士奏凱
壯麗五彩

買賣物業
【一】徵購中華中路附近吉地十井或廿井或卅屋亦合【二】徵購吉地一百餘井以地點適中爲宜【三】現有中華路上等材料面積卅井四層石屎洋樓八間及大德新街吉地相連可作工廠劇場學校醫院出售有吉地出售之用及河南海珠橋脚觀音山脚德政路等地有意置業或出售者請函中華中路三〇二號之一長安建築行（電話一六二四一）

醫師 潘夢雲
事務所：漢民南路二十五號

新星戲院
即映海陸空大決戰科學偵探機關驚險名片
過江龍 血戰飛虎黨
…大結局…
勇武巨星 羅夫畢 領銜主演
下期放映 日本內幕

刺激動魄
將軍好門亦好色。學成衛國豈後人。家園有女貌如花。忽聞邊界有金山。將軍責任在雙肩。晉將馬革裹屍還。
少年勵志服兵役。派遣豐荒稱職。孤帷獨守志不易。白種紅種相爭力。單騎會戰死弗惜。昊天冥冥其何極。

溫拿公司閃耀世界轟動銀壇龐大戰爭名畫
百戰英雄・十足丈夫 愛路扶連
嬌小玲瓏典型閨秀 夏惠蘭
鐵騎將軍 馬革裹屍

WARNER BROS. PICTURE
FLYNN DE HAVILLAND THEY DIED WITH THEIR BOOTS ON
新年禮獻 電影史上之轟天雷 美國第七騎兵大隊 血濺蠻荒光榮偉績
浩蕩威風 萬馬千軍 紅番盈萬 騎兵累百
英雄美人▽功在民族★彪炳千秋
兩院俱開四場
廣州 一點半 三點半 七時三 九時三
永漢 一時正 三時正 六點九 八點九
西濠口 廣州 漢民北 永漢 即日兩院聯映俱開四場

金聲 樂斯
今天兩院聯映
美高梅出品 七彩
彩雲仙子
（原名銀漢笙歌）
霖雨蒼生影迷之福！羣星薈萃空前偉構！
羅拔獲加 珍麗雅遜 朱地加蘭 蓮娜康 雲尊信 魯斯白露琳瑪 法蘭仙勒杜拉 嘉芙蓮基里臣 十數明星聯合主演
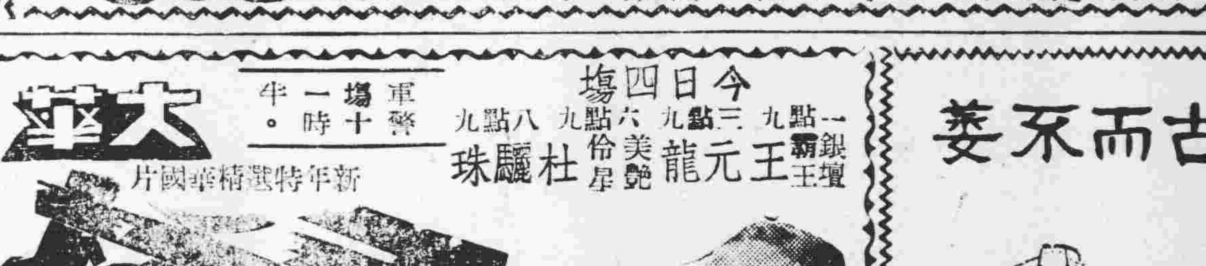
熱鬧歌舞片曲 鞦韆美人 翩翩窈窕 兩中傘舞 步步嬌嬈 江上琵琶 曲曲魂銷
一連串豪華場面・名曲無數・歌劇連場
TILL THE CLOUDS ROLL BY
金聲時間 軍人場十二點半 一點半 三點半 六點九 八點九
樂斯時間 軍人場十二點 兩點正 四點正 七點三 九點三

歷千古而不萎
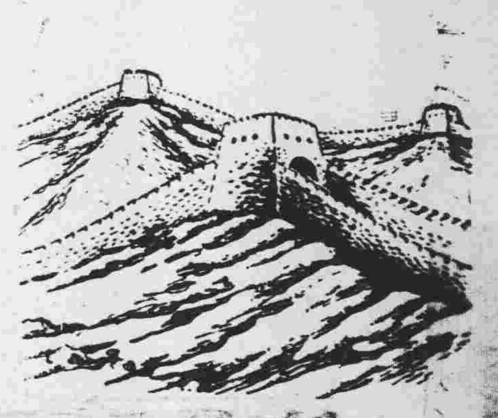
萬里長城，是舉世知名的偉大建築物，歷千古而不萎，遭萬劫而不萎，此乃有賴鞏固基礎，良好建築，上海威爾頓乳白鱉魚肝油，麥精鱉魚肝油，暢銷國內外，風行各都市，數十年如一日，亦皆賴有高貴品質，精良製法之所致也，茲屆冬寒候燥，正是滋補季節，請向就地藥房購買此老牌可靠威爾頓乳白鱉魚肝油或麥精鱉魚肝油一瓶，依法服食，可使君乾燥的容顏潤澤，瘦弱的體質加強，貧血肺病久咳者，尤宜常服，本品芬香適口，絕無腥味，各界紳商士女，均樂用之。
上海威爾頓製藥公司出品 各埠藥房 均有代理

大華
軍警一場 十時半。
今日四場 一點九 三點九 六點九 八點九
銀壇霸王 王元龍 美艷伶星 杜驪珠
新年特選精華國片
天橋

中電出品。。面臨深淵 如履薄冰 前塵幻夢 悽斷柔腸 餓死事小 失節事大 行俠尚義 開雲見天
戲中串戲：武家坡 三堂會審
全班梨園世家通力合作

中國
全國十大都市同時獻映
首席紅星 紅遍南北 李麗華 嬌艷小生 王豪 合演
週末擁擠 務請早臨
昨天房東打房客。打來打去成了親。笑痛肚皮。決不負責
（插曲兩支。悅耳動情）

女大當婚
今日四場 一點正 三點半 七點半 九點正
大中華電影公司本年度最新香艷浪漫歌唱喜劇 楊工良得意傑作

警察劇場
警察大劇團 樂劇團 聯合公演五幕古裝巨劇
地址：維新路
每日上午九時開始定座 下午七時開演
忠王李秀成
名角名劇 相得益彰 佈景逼真 蕩人心魄
飲譽五省 場場滿座 欲免向隅 請速定票

新新
第十甫路 四場 一點 三點 七點 九點
七彩連日好評 戲院狂滿 惠臨請早
隆重獻映派拉蒙公司海盜奇情艷賦緊張名片。
野風
全部艷麗七彩
雷波蘇尊 米烈珊 葛希達 蘭活榮 四顆天王巨星合演
船上戰八巨人 海底斬首爪怪魚
影壇怪傑 施素德美 戰後新作
下期 七彩 娛樂昇平 國語片

手城
即日放映 七彩激烈俠義打鬥巨片
兒女英雄
連日狂滿 今天請早
亡命之徒 一身是胆 打殺逐美 文武兼備
下期國語片 明日又天涯

遺失聲明
茲遺失交通部廣州港工程局第（164）號證章一枚除呈請補發外特登報聲明作廢
田傳信

繪畫招生
現正開課 報名從速
短期畢業分日夜班取章程處惠愛西路一一〇號美林繪具店或東華西路東華西街中美美術學校

嚴衛頤醫師
專醫肺病咳血心病內科
X光
照驗肺心腸胃內臟

特長人工氣胸手術紫外光電療機顯微鏡均備
時間九時至十二時二時至五時禮拜下午休息
醫所太平南路五十四號電話一六九三七

中山戲園
一點 三點 七點 九點
公子情深紅顏薄命 悲歌一曲柔腸寸斷
新年佳片 今天隆重獻映☆影迷厚照
宇宙公司出品傲視一切粵語文藝片
白雲 鄭孟霞 張活游 三星領銜主演
恨鎖瓊樓
笑中有淚淚中有笑 而惠而是詩是畫
下期 白燕 張活游 粵語哀艷 情天血淚

專映好片的小型戲院。
大德
即映七彩 鎗戰俠義名片
義馬神鎗
明天換映 萬事如意
同場加映 英公主婚禮特輯

安昌 張 金丹膏
槳欄路
無名腫痛 跌打風濕
朝貼晚好 止痛第一
專治爛肉爛脚 瘡爛久不埋口 蔘入瘡口之內 逢瀾用之必好 其乃內有腐骨 外敷貼金丹膏
若生陰疽牙痕 用白鶴骨煅灰 腐骨脫出便愈
煖臍膏
立止心胃 氣痛散
再服斷尾

女醫師 黃文絢
專醫 不孕婦女
西醫所十八甫路一〇四號留醫越秀北路九八號越秀園電話一〇五三五號（包效通經水）
新新公司對面

特製補腎丸
黃鳳泉臨症卅餘年醫治腎病遺精早洩
主治腎元不固夢遺早洩腎虛陽萎腎水不足見色易動頭暈眼花耳鳴耳聾神衰體弱病後虛弱四肢無力
外埠並無寄售可從郵購即有仿單函索即奉
由香港遷廣州市海珠南路一六〇號二樓應診
李陳濟醫師寓泰康路一六六號電話：一七五九八

黎鐸醫師回市復業
乃舊在華貴路尾三聖社黎鐸醫院診症第一路或第八路車均到達落車行前數十丈便到
診症時間上午八至十二時下午二至六時電話一四〇三五號
律師梁紹羲介紹

余自強醫師
安全無痛剪除
根治花柳白毒痔瘍
（醫所）高第路一七七號
過長

醫師蕭棣借
X光驗肺 顯微鏡檢驗
專門內科兒科 精醫皮膚花柳
◁〇▷ 醫治肺病傷寒瘧疾小兒熱症花柳白濁諸病
◁〇▷ 痰液細菌 花柳血毒 痔疾原虫
醫務所 惠愛中路三十二號（即廣大路口）

潘芳芬女醫師
儂婚十載。苦未開懷。蒙著名專醫不孕婦女之婦科老手
潘醫師精醫婦科。子宮月經暗病。毒症白帶。小便刺痛
施用最新特效療法
人工受孕
壹索得男。眞聖手也。感恩登報恭頌。併爲無兒者介紹
潘芳芬婦科醫院：豐寧路四十五號（即太平戲院對面）
香港瑞義行區秀娟恭頌

天壽堂
姑嫂丸
調經種子・耑治肚痛暗病
海狗鞭健腎丸
男子諸虛百損之服立效

肺癆咳血
醫療治人工氣胸不一月其病霍然特登報鳴謝
本人年來咳嗽痰湧胸翳潮熱痰中帶血月瀨瘦削得友人介紹前任美國瑪加利醫院醫務長
梁荔臣醫師
新用藥品最新電療
院址：惠福西路紙行街六十七號 東華東路榮發號余啓賢敬頌

華僑注意
你要買樓嗎？快來選擇
產業權威
房屋出讓嗎？請來接洽
美美置業信託行
廣大路九號 電話一一〇五七

何棣華醫師
法國醫學花柳專科
廉價根治
白濁
花柳皮膚血毒 婦科戒烟脫痔
（診例）診驗免費根治二百至三百萬元一切醫藥在內醫所太平南路新華隔鄰電話一五九〇六

濁帶無鏡驗難明眞相 疑瘋非何可便失救星 何可醫師
法國新法結東白濁白帶診斷瘋癲梅毒，婦女醫科，閉經，難孕，根治皮膚癬癩各種傳染毒症，腎病虧萎，遺精虛損，指導健美，人工受孕
德政街六號馮華恭頌

前廣東省會公安局醫生徐熾生
中央國醫館廣東省分館秘書
統理內科雜病一切痛症
專治 小腸疝氣
勳腹睡縮不痛之狐疝 白濁入學丸紅痛之血疝 女子小腹大之癥疝 陽囊大之寒疝
腎部 四肢腰痛 胃氣痛 久痛 女子小腹 帶 膀滿
所著 小腸疝氣藥物改良 醫書 函悉備存 經中央國醫館焦館長易堂函悉備存參考
軍政部何部長應欽 陝西省邵主席力子 嘉許
廣州市萬福路二二五號徐熾生啓

治瘧要有效 購藥須留神
唐拾義瘧疾丸眞品。治瘧如身奏效可必。偽品則徒傷身體延誤病症。故購者務必辨明眞僞。
眞品：（一）圓紙瓶身堅硬包裝所有照相封口（二）每瓶有照相印刷均清爽鮮明（三）藥丸白淨光滑精圓大小一律味甚苦（四）內外包裝所有照相印刷均清爽鮮明（五）服之必效
僞品：（一）無照相封口或照相模糊（二）瓶身軟（三）藥丸色暗大小參雜味不一（四）內外照相印刷均模糊色暗（五）服之無效或有其他疑點，請將丸樣數粒，連同內外包紙，詳爲貨自何埠何街何號，寄交本廠，當即覆函證明，如屬眞品，即將丸樣寄還。
△本埠藥房均售▽
廣州下九路唐拾義藥廠發行

清算實業公司期間定三個月

清查工作分期向社會報導 清算會常委組長均經推定

【中央社訊】清算廣東實業公司委員會，二日上午十一時，舉行第三次會議，[illegible]

殺人案犯就擒

苦主稱因借不遂施毒手 被告謂轟斃者爲漢奸

[illegible]

市土地增值稅征收辦法修正

【專訊】[illegible]

陳策飛穗

【中央社海口三日電】中委陳策，[illegible]

冬季大掃除成績評定

【專訊】[illegible]

東山鐵路旁一男子重傷

【專訊】[illegible]

黃鎮球昨飛京

向中央報告綏靖工作 并請調大軍同粵剿匪

【專訊】[illegible]

進出口公會派員參加調查進口商登記事

【專訊】[illegible]

葉肇召訓專署職員

陳公佩任主秘

【曲江三日專電】[illegible]

人生悲劇 雙目失明無法生存

陳用自縊斃命

【專訊】[illegible]

杜鎮遠今日來穗

【專訊】[illegible]

本市選舉監察委員 中央指示自由競選

【專訊】[illegible]

任省府顧問 美人香雅各

【專訊】[illegible]

穗港輪 桂山定期航行

武穴停航入塢

【專訊】[illegible]

宋主席派員赴暹購米

鄭鐵如定日內動程

【持平社訊】[illegible]

惠濟義倉首次會議

推定各組組長

【中央社訊】[illegible]

莞樟路橋 奸匪焚燬

【東莞訊】[illegible]

國民大學定期攷試

【學生社訊】[illegible]

違反外幣買賣條例 均安銀號被起訴

【專訊】[illegible]

新春獻詞

程克祥

[illegible]

粵漢鐵路今年新計劃

港武通車春間可實現 普通快車將對開兩列

【專訊】[illegible]

來穗觀光 英記者巴爾特

【中央社訊】[illegible]

攀登車頂 取締乘客

【專訊】[illegible]

海關改善檢查船舶

大站外不再施檢

[illegible]

穗舞女籌組生活互助社

【中央社訊】[illegible]

明日調處假鳳虛凰案

【專訊】[illegible]

杜定友提倡改革公文

先從教育機關做起 澈底掃除官僚氣味

【中央社訊】[illegible]

未經提名當選國代 中央着令退讓

否則取消其當選資格

【專訊】[illegible]

社團消息

[illegible]

四邑匪幫陸續就殲

【中央社台山三日電】[illegible]

團隊奮勇搜剿 南雄奸匪紛起自新

【南雄通訊】[illegible]

邊訊

石灣烟賭調查實情

【南海訊】[illegible]

東莞縣長羅瑤定期接事

【東莞訊】[illegible]

高要警隊掃蕩富灣金利股匪

【高要訊】[illegible]

樂昌黃團紳者向縣長獻錦旗

【樂昌訊】[illegible]

肇澳拖渡遇匪激戰 卒被洗劫傷兩搭客

損失總值約三十餘億元

【肇慶專訊】[illegible]

雲浮舉行治安會議

【雲浮專訊】[illegible]

東南西北

[illegible]

南路通訊 剷除中洲鹽漏

本報記者 劍鳴（續）

[illegible]

通便素

平肝 健胃 清熱 輕瀉 各處有售

痛症專家 周達文

專醫 手足筋骨 痛瘓 軟痺

醫務所廣州大德路八一號二樓大德戲院對面星洲酒店左鄰 老舘在香港旺角山東街

[illegible]

西郊勝地 南漢故址
園林結構 郊外風光

敢誇是

（全市具有大自然景色的第一家）

泮溪園林大酒家

準於十二月廿一日開幕

是午餐茶敘之最寫意地方
是識會雅集之最高貴場所

茶麵美點◎華筵小酌
式式俱備◎日夜供應

地址西關龍津路第二一二號之二